

Beleidsplan Kerk aan de Linge '23 – '27

ontmoeten

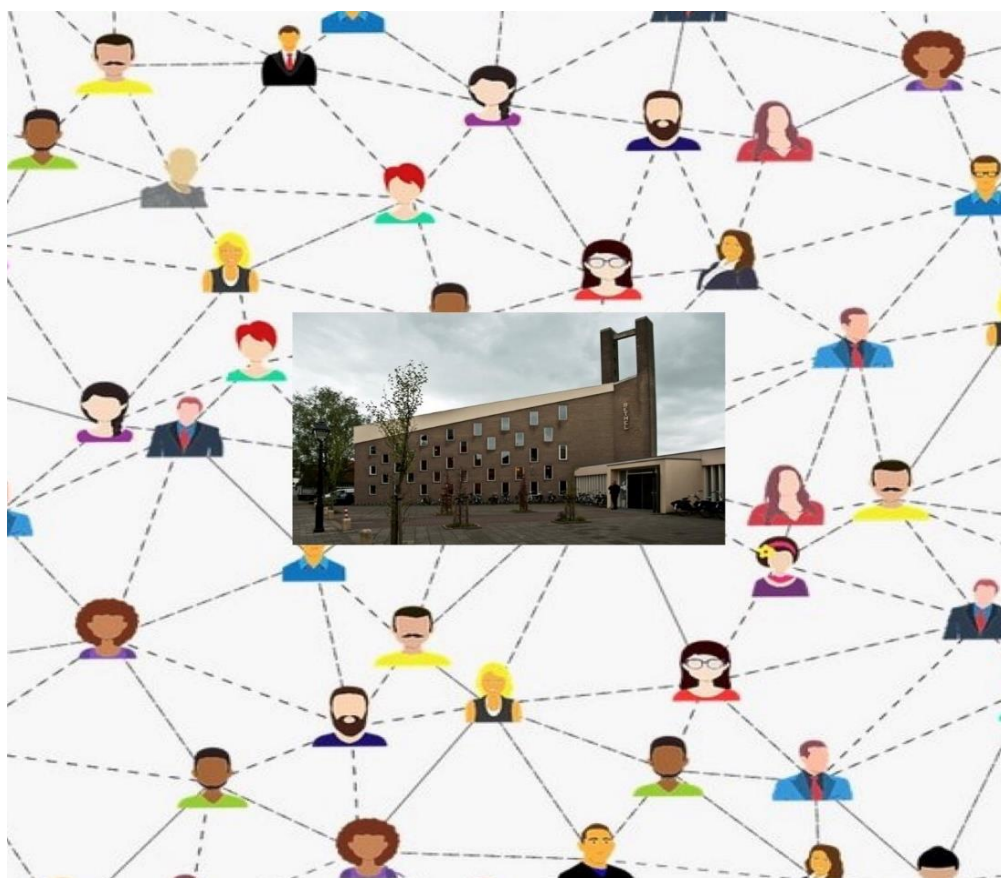

VOORWOORD

Kerk aan de Linge maakt als wijkgemeente deel uit van de Protestantse Gemeente Leerdam en daarmee van de Protestantse Kerk in Nederland (PKN). Als breed samengestelde geloofsgemeenschap trekken we samen op in ontmoeting en verbinding, met vertrouwen in de toekomst die God ons geeft. De wijkgemeente komt voort uit de Gereformeerde kerk Leerdam en de wijkgemeente Noord van de Hervormde gemeente Leerdam.

Dit beleidsplan is op de leest van het voorgaande beleidsplan geschoeid: niet nieuw, wel geactualiseerd ('ge-update') aan de hand van gesprekken in diverse groepen in onze kerk. Het beleidsplan is geschreven voor de komende 5 jaar. Op basis daarvan kunnen, al dan niet jaarlijks, deelplannen worden gemaakt waarin we het beleid concretiseren in de vorm van acties. We willen zodoende graag verder bouwen aan het eerder ingezette beleid in het vertrouwen dat de toekomst van de kerk niet aan ons is, immers God zelf draagt zorg voor Zijn kerk. Dit vertrouwen ontkramp, ontspant en inspireert ons hopelijk en zet wat hier op papier staat in perspectief. We zullen moeten terugkeren tot de kern vanuit de overtuiging dat de kerk leeft van genade, van wat God schenkt. Waartoe zijn we geroepen? Wat drijft ons zonder uit het oog te verliezen dat we niet geroepen zijn om de kerk te redden - daar zorgt God zelf voor - maar om van zijn genade te leven en daar te zijn waar Hij zich laat vinden? Met elkaar, met anderen.

Een belangrijk gegeven is dat er sprake is van vergrijzing met als consequentie dat wanneer we alles blijven doen zoals we het deden, daardoor steeds minder mensen steeds meer moeten doen. Dit is op termijn onhoudbaar. Deze 'fuik' is misschien wel de grootste bedreiging voor ons voortbestaan: het net sluit zich steeds nauwer totdat er geen perspectief meer is. Deze kramp kan het zoeken naar wenselijke nieuwe wegen blokkeren. Iets nieuws wordt dan al snel ervaren als 'we moeten nóg meer doen'. De vraag of we meer of anders gaan doen kunnen we niet uit de weg gaan. Oude vragen zullen opnieuw aan de orde komen en soms tot andere antwoorden dan in het verleden leiden. Afscheid nemen van bestaande taken, inspelen op (soms seculiere) ontwikkelingen. Ook actief meeliften op de groei van Leerdam (Broekgraaf): we zullen er de komende jaren niet aan ontkomen. Het evangelie is niet bestemd voor een kleine groep, voor ons alleen, maar gaat allen aan. Heel de wereld is in beeld bij God: 'Alzo lief heeft God de wereld gehad, dat Hij zijn eniggeboren Zoon gegeven heeft, opdat een ieder, die in Hem gelooft, niet verloren ga, maar eeuwig leven hebbe' (Johannes 3:16, NBG1951). In het voetspoor van Jezus is de kerk geroepen om present te zijn in de samenleving, in het bijzonder in haar rafelranden. Om daar te zijn waar mensen tussen wal en schip raken of in eenzaamheid verdrinken - letterlijk of figuurlijk. Om op te komen voor kwetsbaar leven. Voor een schepping die zucht onder uitputting en vervuiling door ons mensen. Om gastvrij te zijn, ook als dat ongemakkelijk voelt en veel kost. Jezus zelf gaat ons hierin voor. Wat Hem dit alles kostte vertelt het evangelie. Ik geloof dat we in vertrouwen op weg mogen gaan. Voortbouwend op het verleden, kritisch in het heden, met het perspectief van Zijn toekomst. Immers: de toekomst van de kerk is niet aan ons. God zelf draagt zorg voor Zijn kerk. Hij zal ons helpen onze plek en toekomst te vinden, het vraagt van ons open staan, anders en mee durven doen.
(geïnspireerd door René de Reuver 2020 [Website PKN])

Rob Kleijwegt, voorzitter wijkkerkenraad 'Kerk aan de Linge'.

Leerdam, december 2022



1. MISSIE & VISIE

‘Ga met God en hij zal met je zijn’. We geloven als Kerk aan de Linge dat daar vele manieren voor zijn, vol overtuiging, met twijfels, voor jong en voor oud. We willen ruimte bieden aan diversiteit, veiligheid bij twijfel en gaan lastige (geloofs)gesprekken niet uit de weg.

Missie: Kerk aan de Linge is een open (protestants) christelijke geloofsgemeenschap in de traditie van de PKN die in verbondenheid met God en haar leden ernaar streeft dat mensen zich in allereerste instantie veilig voelen: je mag zijn wie je bent. Met zekerheden, maar ook met vragen en twijfels. Vanuit deze veilige basis ontmoeten we elkaar en zoeken we samen naar de ontmoeting met God waarbij de eredienst op zondag een belangrijke plaatst inneemt.

Visie: We willen ons gemeente zijn vorm geven rondom **het kernwoord ontmoeten**. Daarin liggen de Bijbelse principes: **vieren, leren, dienen en omzien** besloten. Deze principes zijn de kaders van waaruit we inspirerend, ootmoedig en barmhartig de ander binnen en buiten de kerk tegemoet willen treden. Al onze activiteiten worden vanuit deze 4 principes georganiseerd en vorm gegeven. Daarbij willen we gastvrij zijn naar mensen buiten onze gemeente, een plek midden in de samenleving willen innemen met oog voor wat er in de wereld gebeurt. Binnen onze pluriforme ‘Kerk aan de Linge’ leven we samen met respect voor elkaar, waarbij de verschillende vormen van geloofsbeleving aan de orde kunnen komen. Wij streven ernaar om luisterend en dienend ons christelijk geloof handen en voeten te geven. Hierbij is de onderlinge samenhang een bindende factor. Bovenstaande is alleen mogelijk wanneer we leven uit het vertrouwen dat God ons zal leiden en vasthouden door zijn Heilige Geest.

2. **BELEID**

In dit hoofdstuk beschrijven we voor de onderdelen vieren, omzien, dienen en leren achtereenvolgens onze ambitie, de stappen die we zetten, de speerpunten en wanneer we tevreden zijn. Bij vieren denken we vooral aan de (kerk)diensten, bij omzien is dat het pastoraat, bij dienen denken we vooral aan het diaconale werk, maar zeker ook aan milieu en duurzaamheid en bij leren aan het scala van activiteiten dat we jaarlijks organiseren. We merken hierbij wel op, dat in de praktijk het onderscheid in deze vier groepen niet altijd eenduidig is. Ieder schema kent zijn beperkingen. Vervolgens beschrijven we het kinder- en jeugdwerk. We zien onze kinderen en jongeren als integraal onderdeel van de gemeente, waarbij meer participatie van jongeren wenselijk is, maar gezien deze specifieke doelgroep is een aparte beschrijving gerechtvaardigd. Ons streven is om het beleidsplan zo kort en bondig mogelijk te houden; geen lappen tekst die vervolgens ongelezen blijven.

2.1. VIEREN



De zondagse eredienst vormt het hart van de gemeente. In de diensten wordt gevierd dat God -Vader, Zoon en Heilige Geest-, wiens stemt klinkt in het Woord, de inspiratiebron is voor ons leven.

De coronatijd heeft laten zien hoeveel waardering er is voor het altijd door laten gaan van diensten, in welke vorm dan ook. Het digitaal uitzenden van de kerkdiensten zorgt ervoor dat, ook na de corona periode, thuis actief deelgenomen wordt aan de diensten. Twee punten staan centraal: ontmoeting en inspiratie. De eredienst is ook één van de momenten waarop leden hun betrokkenheid tot uiting kunnen brengen. We dienen daartoe aandacht te geven aan een aantal aspecten.

Ambitie

In diensten en andere activiteiten de ontmoeting met God blijven vieren op de zondagen, de christelijke feestdagen en belangrijke levensmomenten. Door een gevarieerd aanbod de hele gemeente te inspireren en te betrekken (participatie van kerkleden in de dienst waar mogelijk verder uit te breiden).

Stappen die we zetten en willen gaan zetten

1. Ontmoeting met God

De inhoud van de liturgie wordt ingevuld door de voorganger, gevoed door de protestantse traditie waar Kerk aan de Linge in staat.

2. Ontmoeting met elkaar

Kerk aan de Linge wil de ontmoeting met elkaar vóór, tijdens en na de diensten zoveel mogelijk faciliteren.

- zowel fysiek in het kerkgebouw, als digitaal via de livestream.
- na de herinrichting van de kerkzaal zijn we nu ook bezig met plannen voor het opknappen van de rest van de Bethelkerk, waardoor het gebouw uitnodigend en gastvrij wordt en een actief ontmoetingspunt wordt.

- alle bezoekers worden bij binnenkomst begroet (door een ouderling, diaken of een ander lid van de kerk)
- koffiedrinken na afloop wordt zo aantrekkelijk mogelijk gemaakt
- mededelingen en gebeurtenissen (zowel in de voorbije week als in de komende week) worden tijdens de dienst kort gememoreerd, evenals de toelichting op voorbeden en uitleg over de collectes

3. Inspiratie

- In de diensten gaat de bijbel open en zoeken we de verbondenheid van het Woord met ons dagelijks leven. Het Woord van God is immers niet alleen inspiratiebron, maar ook reddend in en door Jezus. Daarnaast houden we de lofprijzing gaande.
- Er worden themadiensten (series van diensten rondom één onderwerp) gehouden.
- De bijzondere diensten worden op een veelzijdige manier ingevuld (te denken valt aan Bachcantate-diensten, Top2000-diensten, kunstvespers, Taizédiensten, kinderdiensten, etc).
- T.b.v. dit soort diensten wordt een budget vastgesteld. Organiserende werkgroepen kunnen een verzoek doen voor een bijdrage in de kosten.
- De klassieke kerkmuziek in Kerk aan de Linge is op een hoog niveau en dit zal (minstens) zo blijven. Ook de niet-klassieke muziek zal aandacht krijgen en verder uitgebouwd worden.

4. Betrokkenheid

Bij iedere dienst zijn veel leden betrokken, om het goed te laten verlopen. Veel verloopt als vanzelfsprekend prima en behoeft geen verdere sturing.

Voor een enthousiaste betrokkenheid van alle medewerkers is een heldere verwachting ten aanzien van taken en/of verantwoordelijkheden gewenst. Immers er zijn vele individuen, werkgroepen en commissies betrokken die allemaal soepel met elkaar samen moeten werken (niet in enige volgorde en niet volledig):

- voorganger
- werkgroep eredienst
- organisten
- cantorij
- werkgroep Top2000
- de Bethelband
- beamteam
- livesteamteam
- bloemencommissie
- lectoren
- kindernevendienstleiding
- kinderoppas
- koffieschenken
- verwelkoming
- ouderlingen
- diakenen
- koster
- nieuwsbrief

Uitbreiding van de participatie van kerkleden in de dienst betreft zowel een uitbreiding in de diepte (het aantal taken) als in de breedte (wie). Te denken valt dan aan begroeten, mededelingen, toelichting op collectes, meer jongeren betrekken bij schriftlezingen, etc. In dit kader worden niet alleen bloemen als groet bij gemeenteleden gebracht, maar ook zo nu en dan een attentie voor jongeren die wat extra aandacht verdienen. Verder worden gemeenteleden actief benaderd voor de invulling van bijzondere diensten.

Speerpunten:

Twee speerpunten staan centraal: ontmoeting (met God en met elkaar) en inspiratie. Hierbij vinden we betrokkenheid en veelzijdigheid twee belangrijke aandachtspunten.

We zijn tevreden als:

- de gemeente onderkent dat er een aantrekkelijk en veelzijdig aanbod is van diensten
- de kerkgangers zich geïnspireerd voelen en de ontmoeting ervaren met zowel God als medegemeenteleden



2.2. OMZIEN NAAR ELKAAR (PASTORAAT)

Pastoraat omschrijven we als: de pastorale taak die de gemeente volbrengt in de herderlijke zorg aan de leden en anderen die deze zorg behoeven, opdat zij elkaar opbouwen in geloof, hoop en liefde.

We noemen het herderlijke zorg omdat het woord pastoraat is afgeleid van het woord "herder".

Centraal staat de pastorant, de ander, de hulpvrager, de ondersteuning ontvanger. De pastor is "met Christus bij de ander".

Binnen de gemeente van Christus kan ieder mens geroepen of gekozen worden om voor de ander pastor te zijn. Daarnaast kennen we hiervoor speciaal gekozen en benoemde mensen: predikant, ouderling, pastoraal werker, pastoraal medewerker.

In de gemeente heeft ieder gemeentelid de taak van het omzien naar elkaar. Daar hoeven geen bijzondere redenen voor te zijn. Je kunt hierbij denken aan een afgesproken bezoek, een gesprekje in de hal van de kerk, een groet bij de supermarkt, een kaart of telefoontje bij 'lief en leed' en meeleven met jongeren die voor een examen staan. De reden dat we dit ook tot het pastoraat rekenen, is dat we ons ook hier vooral bewust willen zijn dat het omzien naar elkaar wezenlijk bij pastoraat hoort en niet alleen de taak van het pastorale team is.

Naast het met elkaar in contact blijven, richt het pastorale team zich op geestelijk welzijn, "zielzorg", ook wel pastorale zorg genoemd. Dit krijgt bijvoorbeeld vorm in het crisispastoraat rondom ziekte, sterven en rouwverwerking en meezoeken naar wegen hoe om te gaan met levensproblemen en het aanwezig zijn bij sterven en rouwverwerking. Pastoraat op maat voor alle leeftijden. Ook bieden we ruimte voor ziekenzalving van gemeenteleden die daarom vragen.

Voor het pastoraat binnen Kerk aan de Linge zijn momenteel verantwoordelijk de predikanten, samen met de pastorale ouderlingen. Zij worden bijgestaan door pastorale medewerkers.

Eén van de ouderlingen fungeert als coördinator en is eerste aanspreekpunt voor de predikanten.

Er is (in principe) geen kwalitatief onderscheid tussen het werk van ouderling en pastorale medewerker. Naast het pastoraal team zijn er gemeenteleden die een roos bezorgen bij verjaardagen vanaf 80 jaar en zijn er gemeenteleden die een kraambezoek afleggen namens de kerk.

Kerk aan de Linge bestaat uit ongeveer 712 adressen (pastorale eenheden) met in totaal ongeveer 1178 gemeenteleden. Het geheel is dermate groot dat we geen actief "bezoekend" pastoraat aan de hele gemeente kunnen bieden (= waarbij ouderlingen en/of pastorale medewerkers alle gemeenteleden regelmatig, bijv. 1 keer per 2 jaar bezoeken). In plaats daarvan proberen we eens per 2 tot 4 jaar alle gemeenteleden persoonlijk een informatieflyer of informatiegids te overhandigen om zo contact te hebben en een (kennismakings-) bezoek aan te bieden. Verder is er het "vragend" pastoraat: gemeenteleden kunnen zelf altijd aangeven dat zij bezoek wensen te ontvangen.

Uitzonderingen op het "vragend" pastoraat zijn een bijzondere aanleiding zoals geboorte, huwelijksjubileum, crisispastoraat en het bezoek aan de bewoners van een woonzorginstelling. Zij worden actief bezocht. Ook wordt er door het pastoraal team een bezoek gebracht aan nieuw ingekomenen.

Daarnaast gaat het pastorale team ook op eigen initiatief op pad om gemeenteleden thuis te bezoeken. Zo blijft er voeling met de gehele gemeente.

Stappen die we zetten en willen gaan zetten:

We willen meer doelgroepen actief gaan bezoeken met het pastorale team. Welke doelgroepen hiervoor in aanmerking komen bepalen we op basis van de behoefte en kan per jaar wisselen.

Stappen die we willen gaan zetten / Speerpunten

- Continueren van de huidige vormen van pastoraat
- Bepalen welke doelgroepen we actief gaan bezoeken
- Investeren in het toerusten van het pastorale team.
- Voortdurend aandacht voor bemensing van het pastorale team.
- Onderzoek naar andere vormen van pastoraat zoals "groot huisbezoek" in woonzorgcentra, koffieochtenden, acties voor een speciale doelgroep.



2.3. DIENEN (DIACONIE)

Binnen Kerk aan de Linge omschrijven we diaconaat als: samen werken aan Barmhartigheid, Gerechtigheid en Duurzaamheid. We willen dit praktisch handen en voeten geven door hulp te bieden aan mensen in nood en aan mensen aan de rand van onze samenleving. Dit kan door activiteiten die zichtbaar maken dat mensen lokaal (binnen- en buiten de kerk), landelijk en wereldwijd worden geholpen.

Ondersteunend aan het College van Diakenen fungeren de werkgroepen Zending, Werelddiaconaat en Ontwikkelingssamenwerking (ZWO) en Hulp in Praktijk (HiP).

Ambitie:

Vanwege de huidige wereldwijde milieu-, klimaat-, voedsel- en armoedeproblemen is onze ambitie:

- Actief opkomen voor hen die in deze wereld (dichtbij en ver weg) onrechtvaardig worden behandeld (sociale gerechtigheid).
- Er zijn voor onze medemens in nood, helpen waar geen (andere) helper is.
- Door bewustwording minder gebruikmaken van goederen en diensten die ten koste van het welzijn van mens, kind, dier, natuur of milieu.

Stappen die we zetten en willen gaan zetten:

Diaconie:

- Ondersteunen diaconale projecten / aanvragen om hulp voor de medemens dichtbij.
- Aandacht voor alle doelgroepen binnen onze gemeente - inventariseren in welke behoefte we nog kunnen voorzien.
- Ons bezit delen door gerichte acties voor de Voedselbank, promoten van instellingen zoals kringlopen, de Fakkels en Wereldwinkel; steunen van projecten welke gericht zijn op armoedebestrijding.
- Zoeken naar mogelijkheden om de gemeenteleden meer te betrekken bij de diverse projecten/acties.
- Versterken van de samenhang, optimaliseren van de communicatie met die commissies / groepen welke vallen onder het cluster 'Dienen'.

- Optimaliseren van de communicatie en afstemming met de andere diaconieën binnen de Protestantse Gemeente Leerdam om de onderlinge verbondenheid te vergroten.

ZWO:

- De gemeente bewust maken van haar missionaire en diaconale opdracht wereldwijd, door mee te leven en financiële ondersteuning geven aan projecten op dit gebied.

Duurzaamheid:

- Als goede rentmeesters de bewustwording vergroten van de voetstap die we hier op aarde nalaten. Onder andere op gebieden als voedsel, water, energie en schone lucht.
- Steunen van instellingen / acties die verduurzaming tot doel hebben.

HiP:

- Kortdurende praktische hulp verlenen aan gemeentelenden die een beroep doen op de diaconie.

Speerpunten:

Algemeen:

- Zorgen voor voldoende financiële middelen om alle activiteiten te kunnen uitvoeren.
- Betrokkenheid van de gemeente vergroten.
- Naar behoefte per brief een beroep doen op onze leden om diaconale projecten / aanvragen om hulp voor de medemens veraf en dichtbij te steunen. Goede doelen worden geselecteerd en gecommuniceerd in KadL.

Diaconie:

- Jaarlijks per brief een beroep doen op onze leden om diaconale projecten / aanvragen om hulp voor de medemens veraf en dichtbij te steunen. Goede doelen worden geselecteerd en gecommuniceerd in KadL.
- Voor de Voedselbank zal minimaal 1 x per jaar een gerichte actie worden georganiseerd. Door communicatie in KadL zullen instellingen zoals de kringlopen, de Fakkels en Wereldwinkel nader onder de aandacht van de gemeente worden gebracht.
- Stichting Maatje Vijfheerenlanden (SchuldHulpMaatje) bekender maken binnen de gemeente.
- Het onder de aandacht brengen en organiseren van de kerkauto, voor gemeenteleden die zelf geen vervoer hebben om de kerkdiensten bij te kunnen wonen.
- Vorm geven aan het JeugdDiaconaat.
- De verschillende onderdelen binnen het cluster Dienen beter op elkaar afstemmen.
- Structurele aandacht voor afstemming met de kerkenraad en moderamen. Versterking van de samenwerking met de andere wijken.
- Onze gemeenteleden vragen aan welke uitbreiding van activiteiten er nog behoefte is.

ZWO:

- Het informeren van de gemeente en zoeken naar mogelijkheden om de bewustwording over Zending, Werelddiaconaat en Ontwikkelingssamenwerking te verhogen.
- Financiële steun aan projecten op het gebied van Zending, Werelddiaconaat en Ontwikkelingssamenwerking
- Het onder de aandacht brengen van een speciaal ZWO project voor een periode van één of twee jaar

Duurzaamheid:

- Uitdragen van een levenshouding van verwondering, respect en actieve zorg voor de schepping en onze medemens.

HiP:

- Praktische hulp verlenen aan gemeenteleden; deze wordt verleend door onze vrijwilligers van HiP.

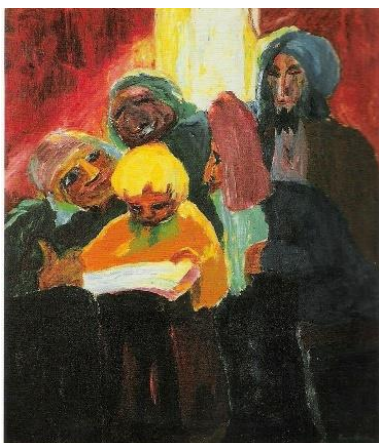

2.4 LEREN

De gemeente van Christus is een gemeenschap waarin we samen leerlingen van Christus willen zijn. Bij het leren staat de vraag centraal 'Wat is er *nu* nodig in de gemeente van Christus, om leerling te worden en te blijven? Antwoorden brengen ons naar de inhoud van het geloof. Het gaat daarbij niet alleen om het kennisverruiming, maar ook om training om daarmee om te gaan en vooral om het vinden van een weg om te kunnen leven. In de geloofsontwikkeling en -opvoeding is kennisoverdracht altijd verbonden met de betekenis voor het eigen leven. Dat vraagt een leven lang leren, "via hoofd, hart en handen". Leren doen we met elkaar en van elkaar: opvoeders, ouders, predikanten, gemeenteleden en christenen om ons heen. In de kerk nemen we elkaar mee op de weg van het leven met God in Christus door zijn Geest vanuit de overtuiging dat de kerk leeft van genade, van wat God schenkt.

Ambitie:

Blijven leren, met en van elkaar, aangevuld met gastsprekers met specifieke competenties. We willen:

- gemeenteleden toerusten bij de omgang met de veelkleurige geschriften van de Bijbel, zowel die van het Oude als het Nieuwe Testament om verrast te blijven worden door de sprekende God en teksten te herkennen als een woord van kracht, troost of vermaning.
- gemeenteleden toerusten tot gebed. Individueel en gemeenschappelijk.
- gemeenteleden toerusten om 'handen en voeten' aan ons geloof te geven in woord en daad.
- Investeren in het geloofsleven van jongeren in de gemeente, met een focus op Bijbellezen en gebed. Samen met werkveld Jeugd verkennen we allereerst of dit geloofslernen uitgebouwd kan worden binnen bestaande structuren. Wanneer dit niet lukt, verkennen we welke nieuwe structuren mogelijk zijn.
- Gemeentezang stimuleren. Zingen is ook bidden. In de coronatijd werden we het ons weer bewust.
- Verbinding met mede-christenen buiten onze kerk stimuleren.
- 18+ jongeren en millennials (= geboren 1981-1995) benaderen en betrekken om van en met hen te leren wat er *nu* nodig is in de gemeente van Christus, om leerling te worden en te blijven en zo een volwaardige plek in de kerk te krijgen om het geloof te beleven.

Stappen:

- Jaarlijks stellen we in de zomermaanden een jaarthema vast, waaraan specifieke activiteiten en onderwerpen kunnen worden gekoppeld. Voor 2022-2023 is het thema: 'Mensen van de weg' met o.a. kerkdiensten vanuit Bijbelboek Handelingen, verwerking van de verkondiging aan de hand van gespreksvragen in GGG's, een verdiepende Bijbelkring rondom Bijbelboek Handelingen en de start van een kring 'Lectio Devina' voor meditatief bijbellezen en bidden.
- Creëren van gebedsmomenten in de week (bv vespers, in gemeentegroei groepen) en voortzetting van de cursus 'Open Leven', gericht op leren bidden
- Leren doen we met elkaar en van elkaar, ook van christenen van buiten onze kerk. We willen met en van hen te leren door mee te doen met activiteiten zoals bijvoorbeeld de week van gebed voor eenheid, Youth Alpha cursus, vakantie bijbel dagen, jeugddiensten en de Top 2000-dienst.
- Zie ook jeugd en jongeren: 18+ jongeren en millennials (= geboren 1981-1995) betrekken bij de kerk op hun manier, rekening houdend met de eisen die zij ervaren rondom werk, gezin, relaties enz. zodat we van en met elkaar leren.
- Thema-avonden organiseren rond bijvoorbeeld actualiteiten uit de samenleving, welbevinden (opvoeding, oud worden, rouwverwerking), zingeving en overige geloofs gerelateerde onderwerpen.
- Gemeentegroei groepen bevorderen met het oog op gemeenschap en geloofsgroei, waarbij we groei met nieuwe gezichten en wisseling in samenstelling stimuleren. Er zijn immers altijd weer anderen om van te leren.
- Zangmomenten creëren met ruimte voor breed zingbare, oude en nieuwe liederen. In kerkdiensten dit combineren met het uitbouwen van muzikale mogelijkheden.
- Het continueren van bestaande kringen waar gemeenteleden, maar ook andere belangstellenden van buiten de kring van Kerk aan de Linge', aan deelnemen. Voorbeelden: het Leerhuis, de kringen van Rembrandts Engel en de Verdiepingscatechese.

Speerpunten:

- Aandacht voor Bijbellezen, gebed, zang.
- Gemeenteleden toerusten om 'handen en voeten' te geven aan ons geloof in woord en daad.
- Weerbaarheid creëren door het Hart van het geloof te leren kennen, en het te leren doorgeven aan de ander.
- Millennials en de Generatie Z (jonge mensen geboren tussen 1981 en 2012) een plaats bieden om geloofsvragen te stellen en in gesprek te gaan.

We zijn tevreden als:

We samen leren door goed bezochte activiteiten aan te kunnen bieden waaraan gemeenteleden in de volle breedte van de gemeente deelnemen. Bovenal is ons verlangen dat onze gemeente in staat is de jeugd de weg te wijzen naar haar Heer.



2.5 JEUGD en JONGEREN

Het Jeugdwerk in Kerk aan de Linge is er voor alle kinderen en jongeren van 0 jaar tot en met het moment van het doen van belijdenis of het bereiken van de jongvolwassen levensfase.

In het jeugdwerk geven we onze activiteiten vorm aan met als leidraad de gedachte dat 'Kinderen en jongeren ontdekken dat God hun bondgenoot is'.

Hoe ziet dat eruit? We willen de jongeren actief uitnodigen mee te doen, ze ruimte geven, kennis bij brengen, aansluiten bij hun leefwereld, werken aan verbondenheid en saamhorigheid en uitnodigend en laagdrempelig kinder- en jeugdwerk aanbieden. Daarnaast ondersteunen we ook ouders in hun zoektocht en vragen rondom de geloofsopvoeding. Kinderen proberen we een voorbeeld te laten zien, te zijn en te worden. De coördinatie van het jeugdwerk is in handen van onze jeugdouderling, jeugddiaken en beide predikanten.

Ambitie:

Het jeugdwerk in Kerk aan de Linge is er voor alle kinderen en jongeren van 0 jaar tot en met het moment van het doen van belijdenis of het bereiken van de jongvolwassen levensfase. Alles in het jeugdwerk geven we vorm aan de hand van onze ambitie dat '**Kinderen en jongeren ontdekken dat God hun bondgenoot is**'

Stappen die we willen gaan zetten:

Naast dat we afgelopen jaren hebben geconstateerd dat kinderen, jongeren en ouders druk zijn met van alles en nog wat, heeft twee jaar coronatijd zijn sporen nagelaten. De komende jaren zal er flink geïnvesteerd moeten worden in het opnieuw verbinden van de jeugd aan de gemeente. We willen investeren om daarna verder te kunnen bouwen. Die investering kunnen we niet alleen, daarin hebben we ook de verantwoordelijkheid en betrokkenheid van de ouders van onze jeugd nodig.

Er ligt dus een enorme uitdaging om allereerst actief de jeugd weer te binden en tegelijkertijd het jeugdwerk zo in te richten dat het aansprekend en uitnodigend is waardoor de jeugd ook verbonden blijft. Dat betekent dat we jeugd ruimte geven, mee laten doen en mee laten praten op een niveau dat als gelijkwaardig kan worden beschouwd. We maken hiervoor gebruik van de participatieladder van Roger Hart. Deze participatieladder helpt toetsen in hoeverre een activiteit een plek is waar kinderen echt participeren of dat ze alleen de viering voor de volwassenen 'opleuken' en een schijninbreng hebben. Er is bijvoorbeeld een verschil tussen kinderen laten collecteren zonder ze daar uitleg over te geven of kinderen te vragen welke taak zij in de kerk zouden willen doen, waarna je kijkt of daar

ruimte voor is. We willen de participatieladder gebruiken als middel om onze activiteiten te toetsen op vormen van schijnparticipatie en te kijken welke vorm van inbreng en verantwoordelijkheid er mogelijk is per activiteit. Samen gemeente betekent ook respect en aandacht voor kinderen en jongeren; een plek en ruimte geven om zichzelf te zijn en op hun eigen niveau en manier het geloof te ontdekken en vorm te geven.

We vinden het belangrijk om ons niet enkel te richten op onze actieve gemeenteleden maar ook zeker in te zetten op activiteiten zoals 'Kerk op schoot', 'Kliederkerk', de jaarlijkse 'Herdertjestocht' en de 'Top2000' dienst, waarmee we mensen aan de rand en buiten de kerk op een laagdrempelige manier kennis willen laten maken met het geloof en onze kerk.

Speerpunten:

Om hieraan te werken willen we ons de komende periode richten op:

1. Geloofsopvoeding (leren)

Geloofsopvoeding van kinderen wordt op verschillende plekken gegeven. De eerste plek waar kinderen dit mogen verwachten is in de thuissituatie. Ouders geven geregeld aan dat ze daarbij behoefte hebben aan hulp, van anderen ouders ofwel de kerk. We willen in het kader van geloofsopvoeding het gesprek aan met ouders van kinderen die tussen de 4 en 12+ jaar zijn. Hiervoor is o.a. de gemeente groeigroep 30+/40+ gestart. Vorming en toerusting voor de kinderen vanuit de kerk vindt binnen de kindernevendienst, Rock Solid, Solid Friends en de 18+ groep plaats.

Samen met de ouderling Vorming en Toerusting denken we na hoe we het geloofsleren van jongeren in onze gemeente verder kunnen uitbouwen. We willen graag investeren in vaardigheden rondom Bijbellesen en gebed. Het heeft onze voorkeur dit geloofsleren uit te bouwen via de bestaande structuren. Wanneer dit niet lukt verkennen we of nieuwe structuren, zoals catechese, wenselijk zijn.

2. Kerkdienst (vieren):

De kerkdienst neemt een centrale plaats in ons gemeentelven in en neemt voor kinderen ook een herkenbare plek in. Binnen de wekelijkse kerkdiensten streven we ernaar om aan te sluiten bij de belevingswereld van kinderen; dat kan in taal, muziek (bijdrage Bethelband) en door ze actiever te betrekken tijdens diensten, of te wel de kerkdiensten meer inclusief vorm te geven. Bij dit laatste denken we aan een rol tijdens (voor)beden, collecteren en ze waar mogelijk ook actief een rol te geven in kerkdiensten. De eerder genoemde participatieladder zal hiervoor als uitgangspunt dienen.

3. Binding (omzien):

Werken aan binding is voor jongeren binnen de kerk belangrijk, buiten de kerk zien ze elkaar vaak niet. Ze zitten op verschillende scholen, hebben andere hobby's etc. Daarbij blijkt dat jongeren elkaar na coronatijd opnieuw moeten leren vinden. Werken aan verbinding als basis om op verder te bouwen zal komende jaren het zwaartepunt van het jeugdwerk zijn. Daarbij zullen we beginnen met verschillende activiteiten o.a. met elkaar pizza bakken, een

middag laser-gamen, aansluiten bij een kerkelijke actie in Rotterdam, en nacht zonder dak, maar ook de verbinding zoeken tussen oud en jong (inter-generatief). Verbinding, plezier maken maar ook oog voor je medemens zullen onderdeel zijn van deze activiteiten. In het verleden is ook het project 'Baie Dankie' een initiatief geweest waarin deze lijnen samen kwamen. We hopen dat er ook in de toekomst weer mogelijkheden zijn voor een dergelijk project. Belangrijkste is om met de jeugd in gesprek te gaan en ze zelf te laten onderzoeken welke mogelijkheden ze zelf zien om de verbinding met elkaar en de kerk komende jaren vorm te geven.

4. Jeugddiaconaat:

Streven voor de komende jaren is om het jeugddiaconaat verder vorm te gaan geven vanuit de eerste stappen die afgelopen jaren zijn gezet. Ons doel is om een diaconale houding en levenswijze (omkijken/omzien naar anderen) aan jongeren door te geven en dit te laten verweven met de activiteiten die binnen de 3 onderdelen van het jeugdwerk gedaan worden.

Het gaat hierbij om activiteiten dichtbij, gericht op de lokale gemeente, de regio tot aan activiteiten verder weg (in Nederland en ver daarbuiten). De activiteiten kunnen bestaan uit praktische en/of financiële ondersteuning met als voorwaarde dat de binding onder de jongeren een belangrijke factor moet zijn.

Bij de invulling van de diaconale projecten/activiteiten is maatwerk nodig, zodat een project niet alleen passend is voor een leeftijdsgroep, maar passend is bij de betreffende jongeren. Dit vergroot de betrokkenheid van de jongeren.

Om dit maatwerk (projectkeuze/activiteiten) te realiseren, is afstemming tussen de leiding van het jeugdwerk, predikant, jeugdouderling en de jeugddiaken van essentieel belang.

5 Jeugdpastoraat:

Op dit moment is er binnen 'Kerk aan de Linge' nog geen georganiseerde vorm van jeugdpastoraat. In de huidige situatie is jeugdpastoraat een vorm van aandacht en pastorale zorg die grotendeels in de wandelgangen plaats vindt; zomaar een praatje, een luisterend oor en aandacht voor iemands situatie. Soms is er een gerichte actie van een jeugdouderling of een predikant, omdat er met of in de directe omgeving van de jongere iets aan de hand is. Veel jongeren vinden vooral herkenning en erkenning in de ontmoeting met elkaar en als kerk stimuleren en faciliteren we dit, waar we kunnen, van harte. De komende jaren willen we samen met de jongeren, verder nadenken over de invulling en opzet van het jeugdpastoraat binnen 'Kerk aan de Linge'.

We zijn tevreden als:

We over vijf jaar kunnen spreken van een goede plek voor kinderen en jongeren binnen de kerk waarbij zij op een goede wijze participeren en wanneer er goede basis is in verbondenheid tussen de jeugd onderling en andere gemeenteleden. Daarbij streven we ernaar dat er ook steeds meer commitment is vanuit de jeugd zelf. Zo groeien we naar een gezonde basis waar we het kinder- en jeugdwerk verder op kunnen uitbouwen met als doel dat de kindernevendienst, Rock Solid, Solid Friends en de 18+ groepen weer volop draaien

als onderdeel van ons gemeente zijn. Hierin ook meegenomen de speerpunten zoals we die hebben geformuleerd.





2.6 COMMUNICATIE

De ontmoeting staat centraal in onze kerk. Goede communicatie is hierbij op verschillende manieren van belang. Bijvoorbeeld om de ontmoetingen inhoud te geven, of om ontmoetingen te organiseren of elkaar te attenderen op mogelijke ontmoetingen. Goede en effectieve communicatie is niet het alleen zelf helder verwoorden van je boodschap, maar ook actief luisteren. Het is altijd tweerichtingsverkeer.

We hebben tijdens de corona pandemie geleerd dat als we elkaar niet fysiek kunnen ontmoeten, we elkaar met de live-stream wel digitaal kunnen ontmoeten. In kerkdiensten en vergaderingen. Maar ook als we elkaar wel fysiek kunnen ontmoeten, blijkt de live-stream voorzien in een behoefte, bijvoorbeeld voor mensen die voorheen waren aangewezen op de kerktelefoon. Daarnaast wordt de weekbrief per email gedeeld.

Ambitie:

We willen de communicatie middelen die we buiten de kerk al zo gewoon vinden beter benutten om elkaar te informeren over mogelijke ontmoetingen en ontwikkelingen in en rond onze kerk.

Stappen die we willen gaan zetten:

- Continueren van de livestream, digitale nieuwsbrief (naast de geprinte versie), website
- Gebruik van de Beamer tijdens diensten continueren en mogelijk uitbreiden
- Zo optimaal mogelijk gebruik van de nieuwe Scipio kerkapp
- Gebruik van Banners aan de Bethelkerk
- Continueren "Kerkblad aan de Linge" en de informatiegids
- Aanstellen van een gemeentelid die zich namens de wijkkerkenraad met communicatie en promotie in de breedte van de gemeente bezighoudt.

Speerpunten:

Een goede balans tussen digitale en niet-digitale communicatie.

We zijn tevreden als:

Gemeenteleden zich goed betrokken en geïnformeerd voelen bij en over onze kerkelijke activiteiten en wanneer we een herkenbare en uitnodigende kerkgemeenschap zijn voor anderen buiten onze kerk.

communiceren

ONTMOETEN

verbinden



Leerdam, 10 december 2022